A newspaper dedicated to the cause of Human Rights

নহারোলগী থৌদাং

মার্চ তাং ১৫, ২০১৪ ইং লমতাগী ১৫ নি পানবা, থাংজ

## লান্নংলবা মীয়াম

# ডেমোক্রেশিনা তম্নরাই ওল্লকপা

*ঙসিগী মতম অসিদা ইন্দিয়ানশিংনা ডেমোক্রেশি হায়রিবা লৈঙাক্লোন মখল অসিবু নৈনরুবগী থোইদোক্লা মথৌ তাদে। মরমদি লৈবাক অসি মালেমগী মনুংদা খ্বাইদগী চাউনা ডেমোক্রেশি চৎনবা লৈবক অমনি। অদুম ওইনমক, ইজ্জৎ লৈরবা ইন্দিয়ান ডেমোক্রেশিনা লৈবাক অসিদা লৈরিবা মীয়ামগী মফমদা মশানা মশাবু মখোয়গী মীহুৎশিংগী খুখাংদা লৈঙাকচবগী ফংফম থোক্লবা কান্নবশিং অদু মপুং ফানা ফংহনবা ঙম্লিবরা হায়বসিদি ঙসি ফাওবদা কনানশু ময়েক শেংনা পাউখুম পীবা ঙমদ্রিবা অচৌবা ৱাহং অমা ওইদুনা লৈরি। মালেমগী চাওখৎ-লমজেলদা মাঙজীল থানা খুমাঙ চাওশিল্লক্লিবা লৈবাকশিংগী মনুং চনবা ঙম্লে হায়না মখৌ পোঙলিবা মেইনষ্ট্রিম ওইবা ইন্দিয়ান খুন্নাই অমসুং বোদি পোলিটিনা শোখহৌরবা মীওই কাঙলুপশিংবু অমত্তা ওইবা ফুরুপকি ঈচেল অমদা তাউথহনবা ঙমদ্রি। ৱাফম অসিগী ময়েক লারবা খুদম অদু ঐখোয়না লৈবাক অসিগী অৱাং-নোংপোক লমদমদা হৌরিবা, মেইনলেন্দ ইন্দিয়াদগী তোখাই তানীংবগী ঈহৌ অসিদা নত্তনা ময়ায়লমগী ষ্টেট কয়াদা-- পার্লিয়ামেন্টরি ডেমোক্রেশিগী লৈঙাক-মওং অসিবু থুপচিন্দুনা সেন্টরদা লেফটিষ্ট লৈঙাক্কি উচল অমা থম্নবা হোৎনরিবা নেক্সলাইটশিংগী লোইবা খন্না নাইদ্রবা ঈহৌশিং অসিদা ময়েক শেংনা উবা ফংলি। চুম্মি, রিপব্লিক ওইখিবা শুপ্নগী চহী ৬৫ খক্তমক মঙায়রিবা লৈবাক অসিগী ডেমোক্রেটিক ফোর্ম ওফ গভর্নমেন্টনা অশুক তেনখ্রবা মতম অসিদা চহীচা কয়া মাঙজীল থাখ্রবা ৱেষ্টর্ন ডেমোক্রেসিশিংগী মতৌগুম্না খুন্নাইগী কয়াৎ পুন্নমকপু কোনশিনবা, থোং মান্নবা ইনক্লুশিভ দিভলপমেন্টকি পান্দম অমা ফংবা ঙম্না হায়বসিদি ওইথোক্তবনি। মরমদি, ডেমোক্রেশিগী চৎনরেল অসি অপুনবা খুন্নাইগী ওইবা অৱাংবা থাক্কি শোসিয়েল কন্সিয়শনেস অমা লৈরবা মতম অদুখক্তদা মপুঙ ফানা মহয় য়ান্দুনা লৈবাক্কি অশেংবা মপু ওইরিবা মীয়ামগী পুন্সিবুশু খেন্নবা লৈত্রবা পুন্সি মরেল অমদা হিংহনবা ঙমগনি। অসিগুম্বা মখলগী কন্সিয়শনেস অসি ইন্দিয়ান পোলিটিক্সতা লৈত্রি, মদুগী মহুৎতা লৈবাক অসিগী লৈঙাক্লোল অসি নিও-লিবরেল ওইবা কেপিটেলিষ্ট ইকোনোমি অমগী ঈরৈদা ঈরাক্ল দুনা ৱাখল মপুঙ ফাদ্রিবা শক্তি পায়বা মীওইশিং অমসুং শেঞ্জাউ পায়বা কোর্পোরেট মোনোপোলিষ্ট খুজোক খরগী খুবামনুংদগী নাহোকপা ঙমদনা লৈরি।*

*লাইবক থীবা থৌওং অসি লীশাং শীৎনা চখগনি হায়নদি থাজবা ঙমদে। প্রোগ্রেশিভ ওইবা খুন্নাইগী শাফু কয়ানা ইনি দয়াগী অসিগুম্না তায়োন্নবা ডেমোক্রেশিগী শক্তম অসিবু চুমথোক্লবা লেপ্পা লৈতনা হোৎনরি। জুদিশিয়ারিগী পাম্বৈনা লৈবাক অসিগী শেঞ্জা-থুমজানা লাকহৎলবা ডেমোক্রেশি অসিবু অচুম্বা ময়কৈ অমদা তপ্না তপ্না পুশিনবা হৌরক্লি। লাইবক থীবদি-- অসিগুম্বা লুরবা লৈঙাক্লোলগী তাঙ্কক অসিদা মশাগী অশেংবা ফিরেপ অমা লেপচবা ঙমদ্রিবা ষ্টেট অমসুং নুংবোম্নরবা নন-ষ্টেট এক্টর অনিনা শান্নরকপা খুৎ থোক্লবগী লোইবা খন্না নাইদ্রবা লিলা অমদা মরাল লৈজদ্রবা মীয়ামবু বলিগী হামেংগুম্না হেক হক খুদোংথীবা নংহল্লকপা অসিনি। শাজিন্নবশু ওইসনু নত্রগা শাজিন্নদবা অশেংবা লালহৌলুপশিংসু ওইনু--- শেহৌ-বোম, মীফা-মীপুন নত্রগা সিফাই হাৎপনচিংবা চপ মান্ননা মরৌ লৈরবা লল্লোং কয়া শীজিন্নরিবা ষ্টেট এক্টরশিংগা খুৎলঙ-লমন শিংনরকপদা খ্বাইদগী হেন্না তমথিবা মওংদা লান্নংলিবা অসি মপুন্সিদা খুদোংথীবতনা লাঙ্গোই চন্দুনা হিংনরিবা মীয়াম অমসুং নুপি-অঙাংশিংনি। ৱাফম অসি ঙসিদি ভিক্তিমশিংগী ইমুং-মনুং অমসুং মণিপুরগী মীওইবগী হক ঙাক-শেল্লিবা লূপশিংনা ইনি দয়াগী শু থোংবা কোর্ট অসিগী মায়কৈদগী সেক্যুরিটি ফোর্সশিংবু হ্যুমেন রাইটশিংগী পড়া তম্বিনবা খঙহনখিবা লৈরবনি। অমরোমদা, সিভিল সোশাইটি ওর্গনাইজেসনশিংগী মায়কৈদগীসু ষ্টেট অমসুং নন-ষ্টেট এক্ট অনিমক্কি মফমদা জেনেভা কনভেন্সন্নচিংবা ইন্টরনেসনেল হ্যুমেনিটরিয়ান লোশিংবু ঙাক্লা চৎনবা আপিল তৌনরি। অসিগুম্বা আপিল অসি মরী লৈনবা খুদীংমক্লা ঙাক্লা চৎত্রবদি মীয়াম্না মীয়ামগীদমক্তা লিংলিবা ডেমোক্রেশিগী লৈঙাক্লোল অসিবু মচেৎ মচেৎ কয়া থোক্লা কায়হল্লকপা য়াবগী ওইথোকপা লৈতবা নত্তে।*

## এদিটরদা পীরকপা চিঠি

### হোস্পিটালদা লায়েংবদা মীয়ামগী পেন্নদবা

ইকাই খুম্নজরিবা এডিটর,

জে.এন হোস্পিটাল অমসুং রিমস কী ওপিডিশিংদা মীওই কয়ানা নুংতিগী অনাবা লায়েংনবগী টিকেট কক্লবা হোৎনবদা মতম মাংনা ক্যু লেপ্পরি। অদুবু মীয়ামগী খুদোংচাদবা অসি উবীবগী মহুৎতা মরী লৈনবা ,লায়েংবগী ডোক্তরগা মরী লৈনবা ষ্টাফশিংনা থৌৱা ইশা-শাদনা হান্না লাকপা মীবু লায়েংবীবগী মহুৎতা অতোপ্পা মীওই হায়বদি খক্লা চান্ননবশিং থাজিন্দুনা লায়েংবগী থৌওং অমা চখরিবসি মীয়াম্না পেন্নরক্তবদগী ইরাং হৌরক্লবগী মরম অমা ওইরক্কনি হায়না লৌবদা থোইনা লাল্লোই।

মী অমনা মশা লায়েংনবগীদমক টিকেট কক্লবা ক্যুদা লেপ্তুনা মতম চংনা ঙাইরগা টিকেট কক্লরি। অদুবু মরী লৈনবা ডোক্তরদা লায়েংনবা চে পীশিনবদা সেরিয়েল নম্বর শেম্নবা ঙাক্তনি। অসিগুম্বা অসি ঙাক্লা চৎপগী মহুৎতা চে পান্নরিবা মীওই অদুনা ওনথোক ওনশিন তৌদুনা হান্না লাকপা মীওইদা লায়েংবগী খুদোংচাবা পীবগী মহুৎতা কোন্না লাকপা মীওইদা হান্না লায়েংনবগী খুদোংচাবা পীবা হেক হেক থেংনৈ। মসিমক্তি তৌফম থোক্তবনি হায়না খল্লি। অতোপ্পা অনাবা অমা লায়েংলিঙৈদা ষ্টাফনি হায়বা মীওইনা অতোপ্পা মী পুশিন্দুনা লায়েংহন্নবা হোৎনবসু লৈতবা নত্তে। মসিগুম্বসি য়ারিবমখৈ তৌদনবা হোস্পিটালশিংগী ওথোরিটিশিংনা হোৎনবা চুম্মী। নত্রবদি অসিগুম্বা থৌওং অসিনা মীয়াম মরক্তা খোইশাওনবা হেঙ্গৎনবা মরম ওইরক্লোই হায়নিংঙাই লৈতে। নিয়ম চুম্না অহান-অকোন নাইনা লায়েংনবা থবক পায়খৎপা দরকার ওই।অমদি মরী লৈনবা হোস্পিটালগী ওথোরিটিনা য়েংশিনবীবা চুমগনি। মসিনা হোস্পিটালদা লায়েংবা লাক্লিবা মীয়ামগী মরক্তা লৈরিবা পেন্নদবদু কোক্লবগী মরম ওইগনি।

অদোমগী
হেমন খুমন
লুৱাংশংবম

# হৌজিক মণিপুরগী হৱাই থরাক থারিবা লৌবুক্তা লৈরিবা পাম্বীগী তাঙকক্তা তাবা লায়না তিন্না ঙাকথোক্লবা কাংলোন-২

**ডাঃ কেঐচ. ইবোহল সিংহ**
এসোসিয়েট প্রোফেসার
(ইন্টোমোলোজি) কলেজ ওফ এগ্রিকলচর,
সেন্ট্রেল এগ্রিকলচরেল য়ুনিভর্সিটি, ইম্ফাল

হান্নাগী মখা

মমাংগী পাউ চে অসিগী চেফোংদা হৱাই থরাক্লা মপাল শাবা লোয়রগা থরাক পানবা হৌরকপগী তাঙকক্তা করি করি লায়না তিলনা তাবগে অমদি মখোয়দগী ঙাকথোক্লবা করি করম্বা অপুনবা কাংলোন শীজিন্নগদগে হায়বগী মতাংদা মীয়ামদা মরু ওইনা হৱাই থরাকপু চানবা নত্রগা শেন্দান লম্বী অমা ওইনা থারিবা লৌমী ইচিল ইনাওশিংদা নৈনবা থমজখ্রে। ঙসি অমুক থরাক পানবা হৌরকপদগী মপুং মরৈ ফাদুনা হেক্লগা য়োনবা চাবা তৌবা ফাওবগী তাঙকক্তা করি করি লায়না তিলনা তাবগে অমদি মতৌ করম তৌনা হু য়ানশিন্দবা মগুণ লৈবা পোখোক পুথোক্লবা করি উপাই তৌগদগে হায়বগী মতাংদা লৌমীশিংদা নৈনবা থমজরি।

১) হায়রিবা তাঙকক অসিদা খঙহৌদনা খুইথরকপী লায়না তাশিন্দুনা পাম্বী অয়াম্বদা পাল্লিবা থরাকশিং মপুং মরৈ ফারোইদৌবনা মরম ওইদুনা মসিদগী ঙাকথোক্লবা উপাই থীদবা য়াদবগী তঙাইফদবা লৈ। হায়রিবা লায়না অসি কোকফাই শুজানা থোকহনবা Fusarium wilt হায়না খঙনবা লায়নানি। অসিগুম্বা লায়না অসি তারগদি পাম্বীগা লৈবাক্কা তাইনফম নত্রগা লৈবাক মনুংদা লৈবা পাম্বীগী মখোক্তা চেকশিনবা অমদি পাইবদা চরু পাইবদৌনা ইহাম হাম্বা পোৎতৌনা লৈবা উগনি। অদুনা মখাগী চেকশিন থৌরাং অসি লৌখৎনবা হোৎনবীগনি।

ক) মণিপুরদা লৈবা কলেজ ওফ এগ্রিকলচর না পুথোকপা মীওইবগী মরুপ Penicillium citrinium হায়না খঙনবা কোকফাইদগী শেম্বা Citrinin হায়না মীংথোনবা অহিংবা লায়নাগী হিদাক ওইনা লৌমীশিংনা দরকার লৈবা চাংদা লৈরগা শীজিন্নবা য়াবগী মওংদা ফংহল্লে। অদুনা হায়রিবা হিদাক অসি লৌবীরগা হিদাক অসি গ্রাম অহুম নত্রগা মরী লিটর অমগী চাংদা য়াল্লগা নুমিদাংৱাইরমগী মতমদা মগ অমনা নত্রগা পেরে অমনা মখোংদা হৈবা নত্রগা কাপশিনবীরগদি লায়না অসি থোকহল্লিবা মীওইবগী য়েক্লবা কোকফাই শুজাবু থি-থিদুনা মাংহন্দুনা ঙাকথোকপা ঙমগনি। হিদাক মখল অসি চাইখিবনা হন্দক্কী হৱাই থরাক্কী পাম্বীদা খুদোংথিবা কোকহনবদা নত্তনা তুং কোইনা লায়না অসি তাহন্দবদা য়াম্না চাওনা মতেং ওইগনি।

খ) মথক্কী অহিংবা লায়নাগী হিদাক অসি চাইদ্রগসু মণিপুরগী কৈথেলদা য়াম্না মরাং কায়না

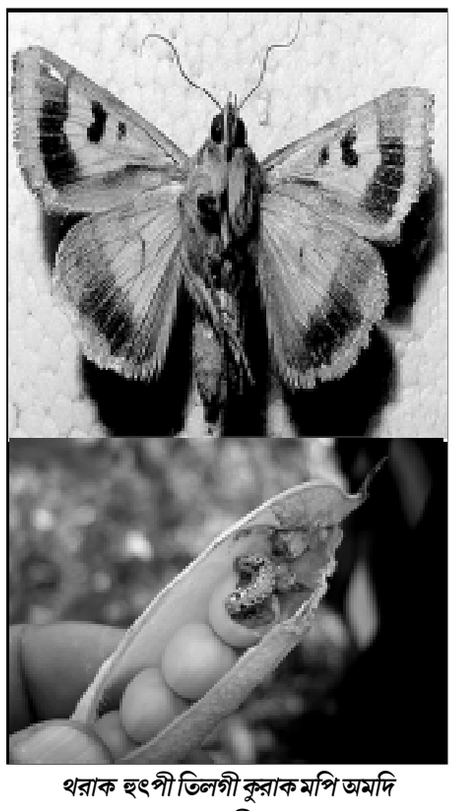

*থরাক হুৎপী তিলগী কুরাক মপি অমদি মাংহনবগী মওং*

ফংলবা Terchoderma viride হায়না খঙনবা মীওইবগী মরুপ কোকফাই শুজাদগী শেম্লকপা Ecosom অমদি অতৈ মমিং থোন্দুনা ফংবা অহিংবা হিদাক অসি গ্রাম অহুম ঈশিং লিটর অমাগী চাংদা তুমহল্লগা মখোঙদা নুমিদাংৱাই নুশিৎ নুংশা নেম্বা মতমদা চাইবীগনি। অসুম তৌনা অহিংবা হিদাক অসি চাইরগসু চপ চানা Citrinin চাইবদা কান্নবা অদুম হায়না ফংগনি।

গ) মথক্কী হিদাক মখল অনিসি চাইদ্রগসু পাম্বীদগী শেম্বা চাইখিবগা খুদক্তা হেক্তুনা চাবা য়াবা হিদাক NF( Azadidirachtin 300 PPM) মিলিলিটর ৫০ নত্রগা Ecostar হায়না খঙনবা হিদাক মিলিলিটর ১৫ ঈশিং লিটর ১০গী চাংদা য়াল্ল য়াল্লগা কান্নবা লৌবা য়াই। করিগুম্বা ওরগানিক্কী Rich Kelwin( Rich Agri Gaurd) ফংলবদি ঈশিং লিটর ১০গী চাংদা হিদাক মিলিলিটর ২০ য়াল্লগা হৱাই থরাক্কী মখোংদা কাপ্তুনা লায়না অসি কনবা য়াই।

২) করিগুম্বা লৌফম অমদা হৌরিবা পাম্বীশিংদা মনা-মহৈ থরাক্তা পাওদর কাবী কোফাই শুজাগী লায়না তাবা উরগদি য়াম্না থুনা Rich Agri Gaurd(Rich Kelwin) মিলিলিটর ২০ ঈশিং লিটর ১০গী চাংদা য়াল্ল-য়াল্লগা চাইদুনা ঙাকথোকপা য়াই। হায়রিবা হিদাক অসি ফংবগী অৱাবা লৈরগদি য়াম্না লায়না ফংবা ঐখোয়গা লোয়নরিবা পোৎলমদগী হিদাক শেমদুনা ঙাকথোকপা য়াই। হায়রিবা হিদাক অসি শেম্বগী মওংদি চনম মনাও গ্রাম ৩০০ লৌরগা ফজনা তকখাইরগা ঈশিং লিটর ১০দা পুং তরেৎ নিপাল তিংলগা ফদি অমনা চুমদুনা মহী লৌরগা পম্প অমদা হান্দুনা পাম্বীশিংদা কাপ্পীগনি। তৌবতবু হিদাক অসি কাপ্পগী মতম নুমিদাংৱাইরম নুশিৎ নুংশা নেম্বদি ওইগদবনি নত্রগদি অয়ুক নুংথিলদা কাপ্পুরগদি কোকফাই শুজা লোয়ননা থোকহল্লিবা মহিক তা মহিগী দ্রোপ্পা ফুবদা মহীকশিং অসি নুংশিৎতা তিনখিদুনা অতৈ নাদবা পাম্বীশিংদা শন্দোরক্লবগী মচাক অমা ওইদুনা হিদাক কয়া কাপ্পুরগসু কনবা ঙম্বগী ৱাংমদা লাক্কনি।

৩) থরাক্লা মপুং মরৈ ফারমদাইগী তাঙকক্তা থরাক হুৎপী কুরাক তিলগী হন মচাশিংনা থরাকপু মাংহনবগী খুদম উরগদি ওরগানিক্কী হিদাক Rich Focus মিলিলিটর ২০ ঈশিং লিটর ১০গী চাংদা য়াল্ল-য়াল্লগা লৌফম অমদা হৌরিবা পাম্বী লোইনবা নুমিদাংৱাইরমগী নুংশিৎ নুংশা নেম্বা মতমদা চাইবীগনি। হায়রিবা তিল হিদাক মখল অসিসু কৈথেলদা মরাং কায়না ফংবা নত্তবনিনা মসিগী মহুৎতা অতোপ্পা হিদাক লৌমীশিংনা ইশানা শেমজদুনা চাইরগা ঙাকথোকপা য়াই। অসিগুম্বা হিদাক অসি মওং অনিদা শেম্বা য়াই।

**অহানবগী শেম্বনা**- ফিশু সাপোন পাউদর খুৎবী অমদি খুদোম্বীনা চপ্লগা লৌখৎপগী চাং তরামুক লৌরগা ঈশিং লিটর ১০গী চাংদা তুমহল-তুমহল্লগা পম্পদা হান্দুনা পাম্বীদা চাইদুনা ঙাকথোকপা য়াই।

অনিশুবগী শেম্বনা- লৈরক খুল্লক্তা তাহৌবা মরী শাংনা চৎপা খামেন অশিনবী মহৈসু য়াম্না পীক্লা পানবা অশংবা পাম্বীশিং খোম্লগা মরা লৌথোক্লনি অমদি অপানবা মহৈশিংসু হেক্লগা শীজিন্নগনি। অসুম্না মরা মহৈ য়াওদ্রবা পাম্বীশিং কিলো অমা লৌরগা পাত্রা অমদা ঈশিং লিটর তরাগী চাংদা হাপ্লগা মৈদা লোনগনি। লোল্লিবা মহিনা শৌবদগী পারগা মিনিট ১৫ নত্রগা ২০ রোম শৌহল্লগা থাংথরগা ঈংহল্লবা মতুংদা ফি অমনা অতোপ্পা পাত্রা অমদা চুমশিল্লগা মহি লৌগদৌরিবনি। য়ারগদি ফিদা লৈহৌবা মপংশিং শেংনা শুমজিনবীগনি তিল ঙাকথোকপা ঙম্বা পোৎশক হেন্না হিদাক মহিদা য়াওননবা। অসুম্না লৌরগা হিদাক মহি মিলিলিটর ১০০ ঈশিং লিটর ১০গী চাংদা তুমহল্লগা পম্প অমগী মতেংনা চাইবীগনি। পম্পদা হাল্লগা চাইদ্রিঙৈদা ফিশু সাপোন পাওদর গ্রাম তরা তুমহনগনি। পম্প মনুংদা য়াওরিবা মহিদা সাপোন হাপ্পসিনা পাম্বীদা চাইবা মতমদা তিল ঙাকথোকপা ঙম্বগী শক্তি চেনবা পোৎশক পাম্বীগী মনা-থরাক মশা মরেংদা নপহনবদগী হিদাক কাপ্পগী কান্নবা মপুং ফনা ফংগনি। করিগুম্বা সাপোন হাপত্রগদি চাইরিবা হিদাক মহিশিং ঈশিং চাইবদৌনা পাম্বীদা চাং নেম্না পকহৌরগা অতৈনা লৈবাক্তা অয়াম্বা তাগনি। অদুনা হিদাক কাপ্পগী ৱাহম্বোক লৈরোই।

মথক্তা পঞ্জখ্রিবা নিম অমদি অতৈ পাম্বীদগী শেম্বা হিদাক,অতৈ Rich kelwin,Rich Focus চনমদগী শেম্বা সাপোন্দগী শেম্বা হিদাকশিং অসিদি হৱাই থরাক মপুং মরৈ ফাদুনা অশাংবা থরাক ওইনা হেক্লগা য়োনবা অমদি চাবগী থৌওং চৎথ-চৎথনা দরকারগী মতুং ইন্না চাই চাইদুনা লায়না তিলনা ঙাকথোক্লবা শীজিন্নবদা অকায়বা করি অমত্তা লৈতে। অসুম্না হৌজিক লৈরিবা হৱাই থরাক্কী তাঙককশিংদা মরু ওইনা মপাল শাবা লোয়দুনা থরাক পানবা হৌগৎলকপা অমসুং থরাক ফজনা পানবা হৌরকপগী তাঙককশিংদা লায়না তিলনা তাবা মতমদা ঙাকথোক্লবা লৌখৎকদবা উপাইশিং মতম চানা লায়না-তিলনা মপুং ফনাসু ঙাকথোকপা ঙম্বদা নত্তনা য়ানশিন্দবা মগুণ লৈবা পোখোক হেন্না পুথোক্তুনা হৱাই থরাক থাবগী কান্নবা চপ চানা ফংবা ঙমগনি। (লোইরবা)

# য়ুনাইটেদ নাগা কাউন্সিলগী মখুৎতা ঙসিগী মণিপুর

**ডাঃ ওইনাম চাওবা মীতৈ**
সোসিয়েল রিফোর্মর
ওইনাম তাংলৈহাদ

ইপা ইপু কাউথোক্তুনা অহল লমনশিংবু খঙ্দ্রবদি কোরৌ থক্তা থোক্লিবা নুমিৎ থানা ঐখোয়বু কৈদৌনুংদা অফবা ফলদি পীরক্লোই,তেনখ্রবা পুন্সি খোঙচৎনা ঐগী মীগী থিরিঙৈ তাইবঙ খোঙচত্তি লোয়খিবা খঙহৌদবনি,কনাবুসু ঙাইরমদবনি। হায়নরিবসি,বৃটিশ সরকারদি নুমিৎ তাবা লৈতে হায়না, মসিগী নুংগী ওইবা ৱাহম্বোক কয়া লৈখ্রে,মরম অসিনা ৱার্ল্ডগী লৈবাক কয়া মখোয় মখোয়গী লৈবাক ঙাক্লোন অমগী মখাদা সাশন তৌদুনা লৈরকখি। অসুম্না ইরমদম মণিপুরসু বৃটিশগী সাশন লোইরক্লদনা ঈংশোক ১৯৪৭,অগষ্টকী তাং ১৫দা ইন্দিয়ান ইন্দিপেন্দেন্ট ডে গী পার্ট অমা ওইনা শরুক য়াখি।লোয়ননা ইং ১৯৫০গী ২৬ জনুৱারীদা রিপব্লিক ওইরে হায়না ভারতকী সংবিধাননা পীবা কন্সটিট্যুসনেল সেদুল্ডদা য়াওরকখি। কনফ্লিক্ট কয়া লৈজরবসু মণিপুর,ভারতকী কন্সটিট্যুসনেল পার্টওইনা ঙসিসু লৈরি।

নিংথৌ মতম শাংনা পান্দুনা লৈঙাক্লোন কয়াগী মখাদা মনিং তম্না পাল্লকখি। অদুবু মতম্না পূরকপা খোঙলৈদা ইনিংথৌ পামহৈবনা পানবা মতমদা অওনবা সাশন কা ইরমদমসিদা হোংলকখি,ধর্ম্ম,চৎনবী ফিজেৎ-চাকচা লৈরম্বা ইরমদমগী মীংথোল কয়াবু অওনবা মতমগী মীখৈনা ৱাখৈখিদো। ঙসিগী তাইবঙগী মীরোলনা লোয়না খঙনরবা ,উনরবা,তানরবা ঙাক্তনি মখা তাজররোই। অসুম্না মণিপুর মতমদুদা "কাংলৈপাক" হায়না কৌরম্মী,মতমদুগী ইনিংথৌ পামহৈবনা মীতোপ-মীয়ানচা লম্বোইবা কয়াগী য়াৱা শারৌদা থুখিবদগী মণিপুর থোনখিবনি,হায়না লাইরিক কয়ানা শাক্ষি ওইরি। কাউবীরোইদবনি,কংলৈপাক্তা নিংথৌ পাল্লিঙৈদা চীং তমবু মচিন-মনাও ওইনা য়াম্না নুংশিননা লৈরম্বগী ৱারীশিংবুনা কয়ানা পীক থল্লি ইনিংথৌ কয়াবু চীংমী নিংঙোল কয়াগী মপুরোইবা ওইখি রাণি ফমথোল কয়া ওইরমখি। ইনিংথৌ কয়াগী মচা মশুশিংসু চীংমীশিংদা ওংখি,নিংথৌ কয়াগী চারোল শুরোল কয়াসু চীংদা খুন্দাখি,চীংমী ওইখি,ঙসি ঙসিমকসু নেম্লেল হায়রে অনিসিদা ওইনাম ওইনামলোং হায়না খুন্দারিবনি,মসি ঐনা হেক্তা হায়জিনবা নৎচদে,মীয়াম্না খঙনরিবা ৱাফম্নি,মসিবু ঐখোয়না লাল্লি হেক্তা হায়রগদ্রা? মণিপুরদা খুন্দামিন্নরিবা ঐখোয় খুদিংমক ইচিন ইনাও ওইনা আ-পরম্পরাদগী লৈমীন্নরকপগী খুদম ঙসি ফাওবা মাঙদনা জাতিগী থাক্তা অচৌবা মীফম ওইনা মৈতৈগী মেরা থাদা"মেরা হৌচোংবা" হায়না মণিপুরদা খুন্দমীন্নরিবা জাতি কাংলুপ ৩১ না নুমিৎ অসিদা মাগী মাগী চৎনবী ফিজোল শেৎ চাদুনা য়াম্না নুংশি চান্ননা পোৎ লান্নবগী থৌরম পাথোক্তুনা ঙসি ফাওবা লাক্লি,অতৈ থৌরম কয়া অমসু লৈরি অদুতা নত্তনা মরুপ ওইনসু করিগুম্বা মাগী ঐগী থৌদোক ৱাথোক কয়াদা য়াম্না চাওন-চাওনা দায়ত্ব লৌনরি। অদুবু ধর্ম্মগী খেন্নবা মীৎয়েংনা"নাগা","কুকি" ,"মীতৈ" অমদি মীতৈ পাঙ্গল অকনবনা অচুম্বা শকপগী হৈনবী ইরমদমসিদা য়াম্না চাউবা ইহুল অমা চহি ২০,৩০ সিদা লৈরকখি। মসিগী অচৌবা অশোয়বশিদি মণিপুরগী এক্টরশিংগী মাঙলমচত্তগী অশোয়বা খরা লৈখ্রে। মদু চুমথোক্তি ফাওবদি ৱাহৈশিংসি ষ্টেটসিদা তাখিগনি অমসুং য়াম্না লৈরকখিনি। মসি কদায়দগী থোক্লকপনো হায়না খরদং নৈনরবদি মতম মতমগী থাঙশাং পায়বা পোলিটিসিয়ানশিংনা মফম মতম নায়দনা প্রজাবু থাঙফেং নুং ওইরুবদগী থোক্লকপনি। মখুম য়াওদ্রবা থাংনা হায়রকপা মপা থোকলুদুনা মীদুনা অৱাবা মায়োক্লবনি। থাঙশাংদুনা জাতিদুগী এন জি ও কয়াগী খুৎলাই ওইহল্লকপনি।এনজিও দা মীপুম খুদিংদি য়াওদে অদুবু এনজিওগী পাউজেলদি তাদবা য়াদবগী তাঞ্জা লৈশিল্লক্তে, প্রজাগী হকসু পায়শিনখিবগুম মীয়াম্না উরিবসিনি। মতাংসিদা প্রজা ঐখোয় য়াম্না মুন্না খনবা মতম ওইরে হায়নিংই মরমদি ঙসিগী সাশনসিদি প্রজা ঐখোয়না চহী মঙা মঙা গী গণতন্ত্রগী মীহুৎনা শেম্বা লৈঙাক্কি।ভারতকী কন্সটিট্যুসন্না পীবা ৱায়েলনি,ঐখোয়নসু ইকায় খুম্মনা চৎনরি,জাতি বীজাৎ খায়দনা কনন্সটিট্যুসনেল বেক বোন্দ মীয়াম ঐখোয়না ওইরি। ভারত সংবীধান্না পীরিবা ইক্যুয়েলিটি বিফোর লো- ঐখোয়না খক কাউবীদবা ফৈ হায়জনিংই। মরমদি রেলিজনদি ধর্ম্মনি মীওইবা সমাজসিদি অহিংবা জীবনি মীবু মীনা ব্যাবহার তৌদ্রবদি তাইবঙদা অহিংবা জীব ওইনা লৈরুবগী করি কান্নরুখিনি। নাগাদি জাতিনি ধর্ম্মসু নত্তে রিলিজনসু নত্তে। য়েলহৌঙৈগী ৱারী য়েংলুরবসু ইরমদমগী সাশন্দা ইরমদমগী সাশন্দা চীং তম অনীমক্কী মীহুৎনা প্রজাগী স্বার্থদা থবক তৌদুনা লাক্লি ঙসিসু অদুম তৌরি,সাশন্দা জাৎ বীজাৎ লৈতে মী মীদুনা পুজবা ৱাখন্দা অর্থ হনবা ওইনা লৈরম্বা য়াই। ঐখোয় খুদিংমক ঈশ্বরনা শেম্বীরকপা ঙাক্তনি,ঈশ্বরদি অমত্তনি,ঈশ্বরদি জাৎ বীজাৎ খায়দে,মী মীদুনা অপাম্বা পুথোক্তুনা ধর্ম্মগী মীৎয়েংদা লাৎচবনি। নুমিৎ-থাবু ঐখোয় কনানা ধর্ম্মদা পুশিন্দুনা ঈশ্বর ওইনা লাৎনবা লৈরবগেনে? শেৎন-ইন্নরিবা ফিরোল নুংশিরবা মরুপ-মপাং,ইচা-ইশু হয়েং মহাক্কী মহুৎ শিনবা ঈশ্বরনা খক য়ারোই। ঈশ্বর মানা পুশিনগদৌরিবসি ইতোম-ইতোমতা নৎত্রা? মতাং অসিদা নীংশিংবা য়াই মদুদি য়ু.এন.সিগী অকনবা ৱাশক"নাগাগা মৈতৈগা পুনবা য়ারোই" মদু লাল্লি কনানসু হায়রোই মরমদি নাগাদি জাতি অমনি অদুগা মৈতৈসু জাতি অমনি। জাতি অমা জাতি অমগা খক পুনবদি য়ারোই। অদুবু নীংশিংবীগদবনি ২+২=৪, ২+২=৪ মসিনি ঐখোয়না জাতি ওইনা তাইবঙদা ঈশ্বরগী পাউজেল পুদুনা হিংলিবসে। ধর্ম্মদি নমদুনা য়াওহনবা য়াই। মসিদি পুৱারীনা সাক্ষিনি অদুবু অশিবা মীদি নমদুনা হিংখিবা তাইবঙদা লৈতে। ঈশ্বর কয়াগী অবটার ফাওবা ৱারী খক নত্তনা তাইবঙদা শাফোঙখিদ্রি। তাইবঙসে লীলা দ্রমাগুম্বা ওইনিং-ওইনিংবা শক্তম ওইবদু য়াদবনি হায়জনিংই। নাগা-জাতি কয়ানা পুন্দুনা শেম্বা কাঙলুপনি। নাগা হায়বা ধর্ম্ম অমত্তা ঙসি ফাওবদা অরিবা লাইরিকশিংদা থেংনদ্রি অমসুং ফংবা লৈত্রি। অদুগা মৈতৈ হায়বা জাতিসিদি জাতিসু ওই,ধর্ম্ম অমসুং লাইনিংসু ওই।অৱাইবা ধর্ম্মসু লাইনিংদে।*(মথং মথং)*

# রাজনিতি দলশিং অমদি মীরেপশিংগী গাইদেন্সকীদমক্তা মোডেল কোদ ওফ কন্দক্ত

**পি আই বিঃ ফিচর**

ঙরাংগী মখা-

**ওবজার্ভর**

ইলেক্সন কম্মিসন্না ওবজাভরশিং খল্লি। মীখল পাংথোকপগা মরী লৈননা মীরেপশিংনা নত্রগা মখোয়গী এজেন্টশিংনা সমস্যা নত্রগা ৱাকৎ থাঙ্গৎলক্লবদি ওবজার্ভরদা পাউ পীগদবনি।

**শক্তি পায়রিবা দল**

কেন্দ্র নত্রগা রাজ্য নত্রগা রাজ্যশিংদা শক্তি পায়রিবা রাজনিতি দলশিংনা ইলেক্সন কেম্পেনগা মরী লৈনবা ওফিসারশিংনা খুদোংচাব লৌখ্রে হায়বগী ৱাকৎ লাকহল্লোইদবনি। শক্তি পায়রিবা দলশিংনা-

১,(ক) কন্ত্রিশিংগী ওফিশল ওইবা খোংচৎকা মীখলগী থবক্কা পুনশিল্লোইদবনি।

(খ) শক্তি পায়বগী খুদোংচাবা লৌদুনা সরকারগী এয়রক্রাফট,গাড়ি,মেচিন্নরি অমসুং কর্ম্মচারিশিংবু শিজিন্নরোইদবনি।

২) মীখলগা মরী লৈনবা পব্লিক্কী মফম ওইরিবা গ্রাউন্দনচিংবা মীটিং তৌনবা মফমশিং হেলিপেদশিং শিজিন্নবদা মোনোপোলি শান্নবা য়ারোইদবনি।শক্তি পায়রিবা দল অদুনা শিজিন্নবগী যর্ম অমসুং কন্দিসনশিং অতোপ্পা রাজনিতি দলশিংনসু চপ মান্নবা মওংদা শিজিন্নবা য়াহনগদবনি।

৩) শক্তি পায়রিবা দল অমনা রেষ্ট হাউস,দাক বঙ্গলো নত্রগা অতৈ অতৈ সরকারগী মীথুংশংদা মোনোপোলি শান্নবা য়ারোইদবনি। দল অসিগী মীরেপশিংনা শিজিন্নবগী চপ মান্নবা মওংদা অতৈ দলশিংনসু শিজিন্নবা য়াহনগদবনি। অদুবু হায়রিবা মীথুংশিং অদুবু দল নত্রগা মীরেপ অমত্তনা কেম্পেইন ওফিস ওইনা নত্রগা ভোট খোম্বগীদমক্তা পব্লিক মীটিংনচিংবা পাংথোকপা য়ারোই।

৪) ইলেক্সন মনুংনা শক্তি পায়রিবা দল অমগী মায় পাকপশিংবু উৎথোক্লবা হোৎনবদা সরকারগী পৈশা শিজিন্নদুনা পাউ চে অমদি অতৈ মিদিয়াশিংদা এদভটিজমেন্নচিংবা ফোংবা অমদি ওফিশল মাস মেদিয়াবু অরানবা মওংদা দল অসিগী মপাঙ্গল হেন্না কনখৎনবগী পান্দমদা মখোয়গী মায় পাকপশিংবু শৌগৎতুনা ঈ-পাউ শন্দোকপা তৌরোইদবনি।

৫) ইলেক্সন কম্মিসন্না মীখলগী মতম লাউথোকখিবা মতুংদগী মন্ত্রি অমসু অতৈ ওথোরিটিশিংনা দিসক্রিশনরি ফন্দদগী গ্রান্ট সেঙ্কশন তৌরোইদবনি।

৬) কম্মিসন্না মীখলগী মতম লাউথোকখ্রবা মতুংদা মন্ত্রি অমদি অতৈ ওথোরিটিশিংনা মখোয়গী দলগী মায়কৈদা ভোটরশিংবু মায় ওনশিলহনবা য়াবা থবক থৌরশিং হায়বদি-

ক) শেন-থুমগী গ্রান্ট নত্রগা অসিগুম্বা মখলগী তেংবাং লাওথোকপা নত্রগা ৱাশকপনচিংবা তৌরোইদবনি।

খ) সিভিল সর